

Ville de JARNY

GUIDE PRATIQUE



www.jarny.fr
www.facebook.com/mairiedejarny

SOMMAIRE

03 Notre ville

13 Votre accueil en mairie

19 Les services publics à Jarny

39 Vie associative

43 Numéros utiles

Un guide utile !

Madame, Monsieur,



Vous avez entre vos mains un guide pratique qui vous permettra de mieux connaître Jarny et de vous rendre la ville plus facile grâce à des renseignements concrets sur le fonctionnement de la Mairie, sur le cadre de vie, les équipements culturels et sportifs, les écoles et autres contacts utiles.

En le parcourant, vous mesurerez le dynamisme et l'attractivité de notre commune qui bénéficie de nombreux services publics, associations et commerces. Je remercie ces derniers ainsi que les artisans et les entreprises qui ont contribué à la publication de ce guide grâce à leurs encarts publicitaires.

Pour compléter les informations publiées dans ce livret, n'hésitez pas à consulter le site Internet de la Ville (www.jarny.fr) ainsi que sa page Facebook (<https://www.facebook.com/mairiedejarny>) pour les actualités.

Que vous soyez nouvel arrivant dans notre commune ou résident de longue date, gardez ce guide à portée de main car il vous sera très utile dans vos démarches quotidiennes.

Jacky ZANARDO

Maire de Jarny

Président de la communauté de communes Orne Lorraine Confluences

Mairie de Jarny - Place Paul Mennegand - BP19 - 54801 Jarny Cedex - Tél : 03 82 33 14 54

Ouverte les lundis, mardis, mercredis et vendredis de 8h à 12h et de 13h à 17h

Ouverte les jeudis de 8h à 12h et de 13h à 19h

Ouverte le samedi (permanence état civil uniquement) de 9h30 à 11h30 (sauf en juillet et août)

Directeur de publication : Jacky Zanardo - Conception-Réalisation-Régie publicitaire-Impression : Com 2000 - Tél. 01 60 03 14 14 - Dépôt légal : 3^{ème} trimestre 2018



Bernard BLOCH
06.150.144.36

13 Avenue de la République
54800 JARNY

☎ 03.82.210.210
jarny@ui-immobilier.fr

ACHAT – VENTE – ESTIMATION
LOCATION

www.ui-immobilier.fr



1

NOTRE VILLE

Jarny en quelques mots	04
Vos représentants	06
À votre écoute - Restez informé(e)	07
Jarny, une ville citoyenne	08
Jarny et la communauté de communes	09
Le calendrier des événements	10

4 Jarny en quelques mots



Chargée d'histoire, Jarny est un village ancien devenu ville grâce à l'arrivée du chemin de fer et l'implantation de la gare, puis grâce à l'exploitation de deux mines de fer au XX^{ème} siècle. Cinq quartiers se sont ainsi dessinés : Moulinelle, Droitaumont (anciennes cités minières), le centre-ville, la gare et les lotissements.

Jarny, ville moderne et dynamique

Au service de ses 8 600 habitants, Jarny est :

- **Une ville attractive**, car elle bénéficie d'une situation géographique avantageuse, à proximité des frontières belge, allemande et luxembourgeoise, entre Metz et Verdun d'une part et Nancy et Longwy d'autre part, ce qui lui vaut d'être desservie par l'A4, l'A31 et par une gare SNCF. Elle dispose aussi d'un réseau de transport vers les communes du bassin de Briey.
- **Une ville commerciale**, car elle compte une centaine de commerces, de nombreuses sociétés de services ainsi que des entreprises industrielles et surtout artisanales.
- **Un pôle scolaire**, car elle accueille plus de 3 000 élèves, scolarisés dans 5 groupes scolaires, 2 collèges et 1 lycée.
- **Un pôle culturel**, car vous y trouverez une école de musique, un cinéma intercommunal, une médiathèque, un espace socio-culturel, un théâtre et une compagnie de théâtre.
- **Un pôle sportif**, car elle bénéficie d'équipements complets : 1 piscine intercommunale, 2 complexes sportifs, 2 stades, 1 salle de sport, 4 courts de tennis, 1 salle de musculation, 2 boulodromes, 3 city-stades, 1 skate-park.
- **Une ville animée avec un riche tissu associatif**, pourvu d'une centaine d'associations, dont une trentaine de sections sportives et des structures culturelles, caritatives, patriotiques...



Jarny, ville verte et patrimoniale

A l'équilibre entre modernité et histoire, entre campagne et ville, Jarny se démarque par la richesse de son cadre de vie et de son patrimoine.

Ville Verte, porte du Parc Naturel Régional de Lorraine, Jarny est entourée de trois rivières (l'Orne, l'Yron, le Rougewald) et compte un marais à Droitaumont, classé Espace Naturel Sensible par le Département, dont la faune et la flore sont très riches. Le château de Moncel et son parc de 17 hectares sont également classés « Jardin de France » et refuge de la Ligue de Protection des Oiseaux. La ville couvre une superficie de 1 560 ha, mis en valeur par une quinzaine de kilomètres de sentiers piétonniers et par le sentier de pays Metz-Madine (boucle de 130 km).

Ville patrimoniale, Jarny se reconnaît à son église Saint Maximin, datant du XIII^{ème} siècle, classée à l'inventaire supplémentaire des monuments historiques. A cela s'ajoutent le foyer Guy Môquet, bâtiment du début du XX^{ème} siècle, l'ancien cinéma la Concordia devenu Maison de la Jeunesse et deux anciens carreaux de mines (dont un est d'ores et déjà réhabilité).

Le château de Moncel incarne le lien fort entre ces deux aspects. Il est un lieu majeur de l'histoire de Jarny : création au XII^{ème} siècle, occupation allemande pendant la première guerre mondiale, résidence des directeurs de la mine de Droitaumont... Acquis en 1980 par la Ville, il est aujourd'hui devenu une maison de l'environnement et est dédié à la sensibilisation au développement durable.

Vous trouverez un plan détaillé de la ville en dernière page de ce guide pratique. Des plans en plus grand format sont aussi disponibles à l'accueil de la Mairie.

Vos représentants - À votre écoute

La commune est dirigée par un Conseil Municipal, composé de 29 conseillers, dont le Maire. Elus au suffrage universel direct tous les 6 ans, ils représentent les habitants de la ville.

Les élus sont chargés de conduire des politiques publiques pour l'intérêt général et travaillent chacun sur des thématiques différentes.

Maire et adjoints



Jacky Zanardo : Maire



Catherine Guillon :
2^{ème} adjointe chargée
des solidarités



Fatma-Zohra Ouabed :
4^{ème} adjointe chargée
des affaires scolaires



Marielle De Souza :
6^{ème} adjointe chargée des
fêtes et cérémonies



Alain Lafond :
8^{ème} adjoint chargé du
développement numérique
et des affaires générales



Hervé Barbier :
1^{er} adjoint chargé du sport
et de la jeunesse



Stéphane Zanier :
3^{ème} adjoint chargé des
travaux et de la sécurité



Véronique Tourneur :
5^{ème} adjointe chargée de la
culture et de la vie associative



Hervé Magnolini :
7^{ème} adjoint chargé de
l'aménagement du territoire
et de la démocratie
participative

Conseillers municipaux délégués



Myriam Audinet : Chargée du lien
social et de la citoyenneté



Julien Bessedjerari :
Chargé de la défense du service public
et du patrimoine jarnysien



Laëtitia Lux :
Chargée du jumelage et des vacances



Denis Wey :
Chargé du développement durable
et du cadre de vie

Conseillers municipaux

Ilham Hafdaoui
Michaël Musq
Lucile Vinatier
Régis Baudet
Sabine Mebarki
Didier Vaccani
Laëtitia Tucconi
Daniel Dantonel

Imane Hamrit
Karine De Iseppi
Pierre Désclès
Dominique Bisiaux
Sarah Gendre
Dominique Colnat
Céline Henquinet
Christian Minary

À votre écoute !

Les missions de proximité, d'écoute et de dialogue sont au cœur des préoccupations de la Ville.

Pour prendre rendez-vous auprès du Maire ou des élus, vous pouvez contacter l'accueil de la mairie (03 82 33 14 54) et demander le service de votre choix.

Vous pouvez également adresser vos courriers à :

Mairie de Jarny

Place Paul Mennegand - BP19 - 54801 Jarny Cedex

Les élus vont à votre rencontre pour échanger avec vous et répondre à vos questions, sur le marché (un samedi matin par mois), lors des visites de quartier (chaque année en juin) et lors des assemblées générales des quartiers (chaque année en février).

Restez informé(e)

Vous pouvez suivre la Ville de Jarny sur :



- le site internet www.jarny.fr : pour consulter les informations régulièrement mises à jour et accéder à de multiples services



- la page Facebook de la ville : www.facebook.com/mairiedejarny pour vous tenir au courant des actualités et animations à Jarny



- le magazine municipal « Jarny Mag » (distribué trois fois par an dans votre boîte aux lettres) et ses suppléments (Jarny Vacances, Jarny Patrimoine, Budget Participatif) : pour connaître les actions et services publics de la Ville

- le panneau lumineux implanté sur le parvis de la mairie

8 Jarny, une ville citoyenne

Convaincue que les actions et décisions publiques gagnent en qualité lorsqu'elles se fondent sur l'écoute de l'ensemble des points de vue et sur une réflexion collective, la Municipalité de Jarny développe depuis plus de 15 ans la démocratie participative. L'objectif est de donner à chaque habitant la possibilité de s'approprier sa ville et son évolution.

Bien plus qu'une série de dispositifs, il s'agit d'une véritable manière de faire et d'agir, partagée par l'ensemble des services de la Mairie. Ainsi, des dizaines de concertation et de consultation sont organisées chaque année pour précéder les travaux et les prises de décision sur les grandes politiques de la Ville (environnement, santé, culture, scolaire...).

LE BUDGET PARTICIPATIF



Chaque année, le budget participatif donne la possibilité aux habitants de décider de 250 000 € de travaux qui seront réalisés dans leur ville.

➔ En septembre, les Jarnysiens ont un mois pour imaginer et proposer des projets de voirie, sécurité, sport, loisirs, jeunesse, environnement, culture...

➔ En février, les projets réalisables à court terme sont soumis au vote des Jarnysiens et ceux qui ont recueilli le plus de voix sont mis en œuvre dans l'année.

Il s'agit ainsi de reconnaître la capacité de chaque citoyen d'imaginer des projets pour encore mieux vivre dans sa ville et de participer aux prises de décision.

LES COMITÉS DE QUARTIER



Créés en 2002, les 4 comités de quartier (Centre-Gare, Moulinelle, Droitaumont, Lotissements) permettent à tous les habitants volontaires de se réunir quand ils le souhaitent pour débattre du futur de leur quartier, participer au choix des aménagements et construire ensemble des projets.

Créateurs de lien social, les comités de quartier organisent plusieurs fois dans l'année des événements conviviaux ouverts à tous les Jarnysiens (pique-nique, brocantes, fête du 15 août...).

Pour contacter les référents des comités de quartier et connaître les contours de chaque quartier, se rendre sur www.jarny.fr > rubrique vie citoyenne.

LE CONSEIL DE JEUNES



Considérant que la jeunesse est une richesse et qu'elle doit être pleinement associée à la vie de la cité, un Conseil de Jeunes a été créé en 2015.

Composé d'une vingtaine d'enfants de 9 à 14 ans scolarisés à Jarny, il leur donne la possibilité d'expérimenter une citoyenneté active en découvrant l'action publique, en représentant les autres jeunes et en développant leurs propres projets relevant de l'intérêt général.

Contact pour toutes ces démarches : Service Démocratie Participative - Mairie de Jarny
 ☎ 03 82 33 67 13 - ✉ demopart@jarny.fr - www.jarny.fr > rubrique Vie Citoyenne

LE BUDGET D'INITIATIVES CITOYENNES



En plus de ces dispositifs permettant d'associer les habitants au processus de décision, la Ville s'engage à soutenir les actions émanant directement des Jarnysiens qui souhaitent être utiles à leur ville.

Tout individu qui a besoin d'un soutien financier pour organiser un événement collectif (animation, fête, action culturelle, débat public...) peut solliciter l'aide de la Mairie (jusqu'à 700 €) en retirant un formulaire auprès du service Démocratie Participative.

Jarny et la communauté de commune Orne Lorraine Confluences

La Ville de Jarny est membre de la communauté de communes Orne Lorraine Confluences (OLC) qui regroupe 41 communes du Jarnisy, du Pays de Briey et de l'Orne.

Cet établissement public exerce de plein droit, en lieu et place des communes membres, diverses compétences : aménagement de l'espace, développement économique, gestion des aires des gens du voyage, collecte et traitement des déchets, protection et mise en valeur de l'environnement, gestion des Eaux et des Milieux Aquatiques et Prévention des Inondations (GEMAPI), services à la population (crèches, périscolaire, centres aérés, piscines, centres culturels...). Pour cela, elle possède une fiscalité propre issue de la contribution des ménages et des entreprises qui lui confère des ressources financières permanentes.

Les élus intercommunaux sont issus des conseils municipaux des communes qui en sont membres. Ainsi chaque commune est représentée ; la Ville de Jarny compte 10 représentants.

La collectivité est administrée par un organe délibérant, le conseil communautaire. Composé de 74 délégués, il

se réunit plusieurs fois par an. Les élus communautaires prennent des décisions, votent des délibérations, engagent de nouveaux projets.

Le Maire de Jarny, Jacky Zanardo, est le Président d'OLC. Il s'appuie sur un bureau communautaire ainsi que sur les agents intercommunaux qui assurent au quotidien les missions de la communauté de communes.

Contact :

Communauté de Communes Orne Lorraine Confluences

1 place du Général Leclerc - 54580 AUBOUÉ
 ☎ 03 82 22 04 20

Horaires : du lundi au jeudi de 8h à 12h et de 13h30 à 17h30 ; le vendredi de 8h à 12h

www.olc54.fr

Le calendrier des principaux événements organisés par la Ville

Janvier

- Les vœux du Maire
- Le concert du nouvel an
- La nuit de la lecture à la Médiathèque

Février



- Le repas des Anciens
- Les assemblées générales des quartiers

Mars



- Le carnaval (en partenariat avec l'association CALC)
- La cérémonie commémorative du 19 mars
- Le concert de printemps

Avril

- La cérémonie commémorative du souvenir des déportés

Mai

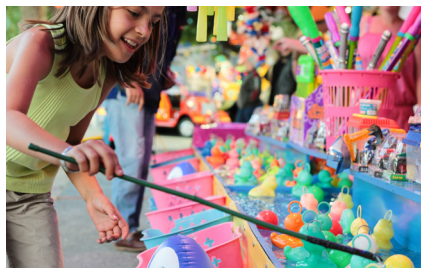

- La fête foraine
- La cérémonie commémorative du 8 mai 1945
- La remise des médailles aux mères méritantes
- La fête de l'environnement

Juin



- Le Plein air de rock (1^{er} week-end du mois)
- La fête de la musique
- La cérémonie commémorative de l'appel du Général de Gaulle
- Le pique-nique des quartiers (organisé par les comités de quartier)
- Les visites de quartier

Juillet



- La fête nationale
- Le concours des maisons fleuries

Août

- La fête de la grotte de Moulinelle le 15 août (organisé par le comité de quartier)
- La cérémonie commémorative du 26 août

Septembre



- La fête de la nature (1^{er} dimanche du mois)
- Les Journées du patrimoine (3^e week-end du mois)
- La fête du sport

Octobre



- La cérémonie commémorative du retour du Soldat inconnu d'Algérie (16 octobre)
- L'accueil des nouveaux habitants
- Le thé dansant des Anciens

Novembre

- La cérémonie commémorative du 11 novembre

Décembre



- Les fêtes d'hiver (1^{er} week-end du mois)
- La remise des médailles aux bacheliers
- Le concert de Noël
- La bourse aux jouets



Christophe
GUERNIER



"Votre C onfort c'est notre G arantie"

portes d'entrée stores dressing placard moustiquaires brise soleil orientable
fenêtres à mesure volets toit de terrasse portes de garage

menuiseries PVC BOIS ALU

cg-menuiserie.fr

cgmenuiseriesarl@orange.fr

41, Av. Wilson **JARNY Tél. 03 82 33 06 03**



DEVIS
GRATUIT

Peinture intérieure / extérieure
Ravalement - Isolation thermique - Vitrerie
Revêtements sols et murs - Parquets flottants

zabepainture@orange.fr

41, rue de Verdun - 54800 JARNY
Tél. 03 82 20 17 17 / Fax : 03 82 20 82 10

CONTRÔLE
TECHNIQUE
AUTOMOBILE

Z.I. du Carreau de la Mine
54800 JARNY
(face à Renault)



BEAUSOLEIL Contrôle

Tél. 03 82 33 26 99

AMB
GRAFIK

■ IMPRIMERIE ■ SIGNALÉTIQUE ■
créations graphiques



ETUDE LOGO
enseignes
vitrines
véhicules
déco int./ext.
textiles
banderoles
flyers - affiches
autocopiants
brochures
dépliants

... faire **EVOLUER** l'image de votre entreprise

15, rue Simon Macherez ■ 54800 JARNY

06 09 11 60 88

ESPACE BEAUTÉ ET BIEN-ÊTRE

Aquabike
Cabines INDIVIDUELLES
d'aquabiking
équipées des dernières
innovations technologiques

Lyli B.

Coiffure
PHYT'S Esthétique
Onglerie
Solarium
Ergonomie

41, rue de Verdun
54800 JARNY

03 54 42 97 25



2

VOTRE ACCUEIL EN MAIRIE

Démarches administratives	14
Services techniques	17

L'ACCUEIL ET LE SERVICE ÉTAT CIVIL VOUS RENSEIGNENT

A la Mairie de Jarny : Place Paul Mennegand
- BP19 - 54801 Jarny Cedex

- les lundis, mardis, mercredis et vendredis de 8h à 12h et de 13h à 17h
- les jeudis de 8h à 12h et de 13h à 19h
- les samedis de 9h30 à 11h30 (permanence état civil uniquement)

ET RÉPONDENT A TOUTES VOS QUESTIONS AU 03 82 33 14 54

VOUS POUVEZ :

- obtenir diverses brochures et informations sur la vie locale
- obtenir les derniers Jarny Mag ou les magazines de la Ville sur le patrimoine
- obtenir des formulaires d'état civil (carte d'identité, passeport...)
- obtenir des formulaires auprès du service Aménagement du territoire
- obtenir des informations sur les élections
- réserver des salles de quartier
- obtenir gratuitement des sacs pour le tri sélectif
- obtenir gratuitement des sacs pour le ramassage des déjections canines

L'ÉTAT CIVIL

Des agents sont présents chaque jour pour vous accompagner dans vos démarches administratives :

- Carte nationale d'identité ou passeport
Démarche : formulaire à remplir en Mairie ou téléchargeable sur internet, se renseigner auprès de la Mairie pour connaître la liste complète des pièces justificatives à fournir
- Carte d'électeur, inscription sur les listes électorales
Démarche : avant le 31/12 de chaque année, fournir carte identité ou livret de famille et justificatif de domicile

→ Mariage et PACS

Démarche : se renseigner auprès de la Mairie pour connaître la liste complète des pièces justificatives à fournir

→ Baptême républicain, parrainage civil, noces d'or et de diamant

Démarche : se munir du livret de famille

→ Déclaration de naissance

Démarche : dans les 5 jours suivant la naissance, fournir livret de famille ou carte d'identité et certificat du praticien, à la mairie du lieu de naissance

→ Déclaration de reconnaissance

Démarche : fournir carte identité et acte de naissance de l'enfant

→ Reconnaissance conjointe anticipée

Démarche : fournir les pièces d'identité des 2 parents

→ Déclaration de décès

Démarche : dans les 24h qui suivent le décès, fournir livret de famille et certificat médical de décès

→ Extrait d'acte de décès, de mariage ou de naissance

Démarche : fournir nom, prénoms, date de décès, date de naissance ou de mariage, enveloppe timbrée pour réponse

→ Recensement militaire (pour les jeunes ayant 16 ans dans l'année)

Démarche : fournir livret de famille et carte d'identité

→ Attestation d'accueil

Démarche : fournir justificatif de domicile, carte d'identité et les 3 derniers bulletins de salaire de l'hébergeant, timbre à 30 €, photocopie du passeport de la personne étrangère

→ Légalisation de signature

Démarche : fournir une pièce d'identité et se présenter en mairie

📍 Contact :

Etat civil – Mairie de Jarny

☎ 03 82 33 14 54

✉ etatcivil@jarny.fr

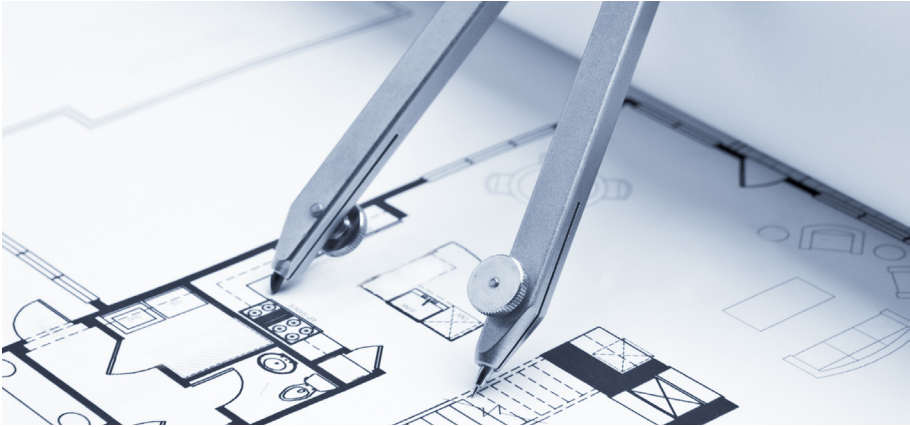

LA LOCATION DE SALLES DE QUARTIER

Dans chaque quartier, la Ville met à disposition des particuliers ou des associations de Jarny, une salle :

- ➔ Moulinelle : salle de quartier, rue du Champ Tortu (50 € pour les Jarnysiens, 95 € pour les personnes extérieures)
- ➔ Lotissements : salle Saint-Éxupéry, rue Jean-Jacques Rousseau (80 € pour les Jarnysiens, 95 € pour les personnes extérieures)
- ➔ Centre-Gare : salle de quartier, rue Victor Hugo (150 € pour les Jarnysiens, 400 € pour les personnes extérieures)
- ➔ Droitaumont : salle Rachel Foglia, rue des Ecoles (200 € pour les Jarnysiens, 400 € pour les personnes extérieures)
- ➔ Il est aussi possible de louer la salle Jean Lurçat sous certaines conditions.

La réservation s'effectue auprès du service Accueil de la mairie minimum 15 jours avant la date de la manifestation (et un mois pour la salle Rachel Foglia).

📍 Contact :

Accueil – Mairie de Jarny
 ☎ 03 82 33 14 54
 ✉ accueil@jarny.fr

L'URBANISME ET LES TRAVAUX

Le service Aménagement du territoire est ouvert au public du lundi au vendredi (à l'exception des mardis matins et mercredis après-midis) pour répondre à vos questions et instruire vos demandes dans les cas suivants :

- ➔ vous réalisez des travaux sur votre propriété ou un projet d'aménagement qui sont soumis, selon la loi, à l'obligation de déposer une demande de permis de construire, de permis d'aménager ou une déclaration préalable
- ➔ vous souhaitez obtenir un certificat d'urbanisme et/ou connaître les règles applicables sur un terrain ou sa constructibilité pour un projet particulier
- ➔ vous souhaitez bénéficier de la prime de ravalement de façade ou d'aménagement d'un commerce ou de service
- ➔ vous souhaitez créer ou modifier un établissement recevant du public (commerce ou service par exemple) et devez respecter les règles d'accessibilité et de sécurité incendie

📍 Contact :

Service Aménagement du territoire -
 Mairie de Jarny
 ☎ 03 82 33 14 54
 ✉ urbanisme@jarny.fr



Aide à l'autonomie

Le soutien au quotidien

L'auxiliaire de vie Coviva joue son rôle d'accompagnant dans toutes ses dimensions :

- **accompagnement :** présence quotidienne,
- **stimulation :** encouragement du bénéficiaire à réaliser lui-même certaines activités quotidiennes,
- **attention :** l'auxiliaire de vie représente un lien important entre le bénéficiaire, les équipes médico-sociales et la famille,
- **aide :** hygiène, repas, lever, coucher, garde personnalisée. Le personnel est qualifié et expérimenté.



Une relation personnalisée. L'auxiliaire reste dédié à la personne qu'il accompagne

3 solutions de services personnalisés



Livraison de repas

Le plaisir et l'équilibre

Elaborés par une diététicienne, les repas sont cuisinés par un traiteur :

- menus adaptés aux principaux régimes et modes de vie (menu normal, sans sel, diabétique),
- variétés des menus,
- conservation possible de 2 à 5 jours après livraison.



Variété des menus



Aide ménagère

L'efficacité et le respect

Les aides ménagères effectuent les travaux domestiques avec professionnalisme et dans le respect des exigences du bénéficiaire :

- entretien de la maison,
- entretien du linge, repassage,
- nettoyage des vitres,
- rangement,
- nettoyage et désinfection des sanitaires.



Personnel qualifié et expérimenté, sélectionné pour ses compétences

Spécialiste du maintien à domicile

Les collaborateurs de Coviva portent à chacun - bénéficiaire, famille - référent - social - ou médical - une même qualité d'attention. Cette exigence et cette implication font la force de l'offre de Coviva.

Ce qu'ils disent de Coviva

Claudette - 85 ans, veuve

"Les repas de Coviva m'ont redonné le plaisir de manger: les plats sont bons et en plus, je suis livrée à l'heure!"

Paul - 61 ans, retraité

"Mon père souffre d'Alzheimer. Coviva m'aide et me soutient: c'est un allié précieux qui me rassure."

Laure - 37 ans, assistante sociale

"Avec Coviva j'ai découvert un réseau d'experts - vraiment impliqués - je dispose d'une vraie solution pour mes familles en demande."

Mme Livotj, franchisee Coviva à Cannes

"En choisissant l'activité du service à la personne, je m'épanouis professionnellement tout en donnant un sens à ma vie."

13 rue Carnot - 54800 JARNY - Tél. 03.82.20.32.32

Régis POLEGGI à votre service

TAXIS REGIS



Communes de stationnement :

Labry 1 et 2

Jeandelize 1

Giraumont 1 et 2

Jarny 3



Tous transports

Toutes distances

Conventionné tous organismes

03 82 33 64 69 - 06 08 56 75 80

30 rue Saint Jeanne d'Arc - Moulinelle - 54800 JARNY

Services techniques

LES MISSIONS

Les services techniques de la Mairie sont chargés de l'entretien et des travaux de l'ensemble du patrimoine communal, qui est composé des bâtiments publics (culturels, sportifs, scolaires), de la voirie (plus de 50 km) et des espaces verts.

Chaque année, ils œuvrent pour :

- mettre en œuvre un programme de travaux afin de renforcer l'attractivité de la ville
- valoriser les espaces publics (fleurissement, nettoyage...)
- répondre aux demandes des habitants et veiller au bon fonctionnement quotidien des équipements publics
- participer à l'organisation des manifestations municipales
- agir en faveur de l'accessibilité et du développement durable

📍 Adresse :

137 rue Victor Hugo - 54800 JARNY

✉ secretariat-st@jarny.fr

Le numéro vert

Si vous constatez des dysfonctionnements sur le domaine public (nids de poule, éclairage public défectueux, végétation gênant la visibilité, panneaux endommagés...), vous pouvez les transmettre à n'importe quel moment de la semaine au Numéro Vert **0 800 88 10 86** des services techniques.

Le coût de l'appel est entièrement supporté par la commune, qui note les doléances reçues et les transmet aux services concernés pour une intervention la plus rapide possible.

En cas de petite anomalie, un agent est d'ailleurs dédié à la résolution immédiate des problèmes : l'Agent Mobile d'Intervention (l'AMI).

CIMETIÈRE

Ouvert du 15/11 au 14/03 de 8h à 17h et du 15/03 au 14/11 de 8h à 20h.

Adresse : Rue Bossuet - 54800 JARNY



Terra Nova ETANCHEITE

DEGOUTIN Olivier

Gérant

03 82 20 95 36

LES BAROCHES - 54150

terra.nova.sarl@orange.fr



Etanchéité - Isolation - Végétalisation
Toitures et Terrasses



PEINTURE TAPISSERIE
RELEVEMENT DE SOL

MICHEL PIERRE



1000 & 1 façons de rafraîchir son intérieur



117 RUE VICTOR HUGO - 54800 JARNY
TÉL. : 06 44 84 44 57



Ménage Jardinage Débarras Petits travaux



Intervention le fait pour vous...

Particuliers, collectivités,
associations, artisans,
commerçants et entreprises...

18 ZAC Geslin

54800 Labry

Tél. : 03 82 33 68 37

intervention@wanadoo.fr

LE SALON
JARNY

Coiffure
FEMME & HOMME

Tél. 03 82 20 15 33

5, RUE ALBERT 1^{er} - 54800 JARNY

Heures d'ouverture : Lundi 13h>17h00
Mardi 9h00>12h00 - 14h00>18h00
Mercredi - Vendredi 9h00>18h00
Jeudi 9h00>18h00 - 18h00>20h00 (sur RDV)
Samedi 9h00>16h30

3

LES SERVICES PUBLICS À JARNY

Vie scolaire	20
Petite enfance	22
Jeunesse	24
Culture	25
Environnement	28
Cadre de vie	31
Loisirs	32
Action sociale et solidarités	34



LES 10 ÉTABLISSEMENTS SCOLAIRES DE JARNY

- ➔ Groupe scolaire Pablo Picasso
Rue Gabriel Péri
☎ 03 82 33 12 58
- ➔ Groupe scolaire Marcel Pagnol
Rue des Ormes
☎ 03 82 33 16 96
- ➔ Groupe scolaire Jules Ferry
3 et 5 rue Jules Ferry
☎ 03 82 33 01 74
- ➔ École élémentaire Saint Exupéry
Rue Jean Jacques Rousseau
☎ 03 82 33 09 58
- ➔ École maternelle Yvonne Imbert
Rue Montesquieu
☎ 03 82 33 18 15
- ➔ École élémentaire Langevin Wallon
Rue Clément Humbert
☎ 03 82 33 19 04
- ➔ École maternelle Langevin Wallon
Rue Clément Humbert
☎ 03 82 33 01 59
- ➔ Collège Alfred Mézières
1 place Paul Mennegand
☎ 03 82 33 01 62
- ➔ Collège Louis Aragon
Rue Foch
☎ 03 82 33 15 76
- ➔ Lycée polyvalent Jean Zay
2 rue de la Tuilerie
☎ 03 82 46 53 53

L'ACCUEIL EN MAIRIE

Le service scolaire vous accueille les lundis, mardis, jeudis et vendredis de 8h à 12h et de 13h à 17h (jusqu'à 19h le jeudi).

- ➔ Pour une première rentrée en maternelle ou pour le passage en CP dans l'école de secteur, l'inscription est obligatoire.
Démarche : Vous munir du livret de famille, carnet de santé de l'enfant, justificatif de domicile, jugement de séparation ou de divorce.
- ➔ La répartition des enfants dans les écoles répond à une carte scolaire. Les demandes de dérogation doivent être faites en début d'année.
Démarche : Vous munir des documents listés ci-dessus ainsi que d'une copie du contrat de travail de l'assistante maternelle de l'enfant, un justificatif de domicile de la personne assurant la garde et une attestation des employeurs des parents (prouvant des horaires non compatibles avec les horaires d'école). Un document à remplir vous sera remis par le service.
- ➔ La Mairie offre un bon d'achat de 30 € aux collégiens et lycéens.
Démarche : Pour les nouveaux arrivants, l'inscription est obligatoire en Mairie.
- ➔ La Mairie offre un bon d'achat pour les petites fournitures et une indemnité pour les lycéens domiciliés à Jarny obligés de fréquenter des établissements scolaires publics en dehors de la ville parce qu'il n'existe pas sur place la filière ou les options choisies.
Démarche : Les élèves concernés doivent s'inscrire en Mairie.
- ➔ La Mairie peut, grâce à un budget dédié, investir dans du matériel adapté pour les enfants en situation de handicap.
Démarche : Les familles concernées doivent prendre contact avec le service scolaire.

📍 Contact :

Service Scolaire – Mairie de Jarny

☎ 03 82 33 14 54

✉ scolaire@jarny.fr



LE SERVICE PÉRISCOLAIRE

L'accueil périscolaire (matin, pause méridienne et soir) est de la compétence de la Communauté de Communes Orne Lorraine Confluences. La gestion du service est confiée à l'association Les FRANCAS 54.

Depuis la rentrée de septembre 2018 :

- ➔ Les enfants peuvent bénéficier d'un accueil les lundis, mardis, jeudis et vendredis de 7h au début de la classe et de la fin de la classe à 18h30.
Les enfants sont pris en charge par des animateurs et se rendent sur le lieu d'accueil. Ils participent ensuite à des activités culturelles, sportives et de loisirs. Le départ peut se faire de manière échelonnée si un parent souhaite récupérer son enfant avant 18h30.
- ➔ Un mercredi éducatif est prévu de 7h à 18h30.
- ➔ Pour la pause méridienne, la restauration scolaire est assurée les lundis, mardis, jeudis et vendredis. Les animateurs sont chargés d'emmener les enfants jusqu'au lieu de restauration, de veiller au bon déroulement du repas et de ramener les enfants en classe.

Les tarifs sont adaptés au quotient familial.

Contact :

Foyer Guy Môquet

Place Aristide Briand - 54800 JARNY

☎ 03 82 33 01 24

Permanences physiques (hors vacances scolaires) pour s'inscrire ou se réinscrire :
lundi de 13h30 à 17h30 et mercredi de 9h à 11h et de 13h30 à 17h30.

Permanences téléphoniques (hors vacances scolaires) : lundi, mardi, jeudi de 8h45 à 11h30 et de 13h30 à 17h ; mercredi de 8h45 à 11h et de 13h30 à 17h30 ; vendredi de 8h45 à 11h30.

✉ periscolaire-du-jarnisy@francas54.org

LE TRANSPORT SCOLAIRE

Le transport des collégiens et des lycéens est assuré par le Syndicat de Transport du Bassin de Briey.

Contact :

ST2B

15 rue du Temple - 54150 VAL DE BRIEY

☎ 08 82 33 89 25

✉ contact@st2b.fr

www.st2b.fr/vos-transports-reseau-le-fil/le-transport-scolaire/



MULTI-ACCUEIL

Le Multi-accueil Coccinelle, géré par la Communauté de Communes Orne Lorraine Confluences, peut accueillir jusqu'à 40 enfants de 7h à 18h20, du lundi au vendredi (sauf jours fériés, 5 semaines dans l'année en période de vacances scolaires et les premiers mercredis du mois à 17h30).

Les parents et les personnels d'encadrement échangent toutes les informations relatives au bien-être des enfants. Les journées sont organisées de manière à respecter les rythmes des enfants et leur permettre de favoriser l'éveil et la psychomotricité.

Les enfants sont répartis en deux secteurs :

- ➔ La section des marmottes : celle des bébés (2 mois ½ à 16 mois) où le rythme individuel (éveil/sommeil) est respecté
- ➔ La section des petits loups : celle des grands (17 mois à 6 ans) où le personnel contribue au bon développement de l'enfant ainsi qu'à son épanouissement

Le lien social avec les partenaires extérieurs est favorisé par des activités telles que la fréquentation de la médiathèque, les animations musicales ou encore les visites des personnes âgées de la maison de retraite de Jarny. Tout accueil est précédé d'une période d'adaptation d'une semaine minimum pour une intégration progressive en collectivité.

L'équipe du multi-accueil se compose de : 1 directrice (éducatrice de jeunes enfants), 1 adjointe de direction (infirmière), 2 éducatrices de jeunes enfants (responsables pédagogiques des sections), 4 auxiliaires de puériculture, 4 titulaires de CAP petite enfance, 1 agent de cuisine, 1 agent d'entretien.

Contact :

Multi-accueil Coccinelle

Espace Gilbert Schwartz - 5 rue Clément Humbert : Entrée A – BP 75 – 54802 JARNY Cedex

☎ 03 82 33 73 14

✉ coccinelle@olc54.fr



LE RELAIS PARENTS ASSISTANTES MATERNELLES

Le Relais Parents Assistants Maternelles (RPAM), géré par la Communauté de Communes, a une mission d'information tant en direction des parents que des professionnels de la petite enfance.

En direction des parents :

- ➔ Le RPAM informe sur l'ensemble des modes d'accueil (individuels et collectifs) existant sur le territoire et peut accompagner les parents dans leur choix
- ➔ Le RPAM délivre une information générale en matière de droit du travail et oriente les parents vers les interlocuteurs privilégiés en cas de questions spécifiques. Il sensibilise les parents sur leur rôle d'employeur et notamment sur les obligations qui en découlent (embaucher des salariés agréés, effectuer des déclarations conformes à l'activité exercée, etc.)

En direction des professionnels :

- ➔ Le RPAM informe tous les professionnels et futurs professionnels de l'accueil individuel des jeunes enfants quant aux conditions d'accès et d'exercice de ces métiers (assistants maternels et employés à domicile)
- ➔ Le RPAM informe les assistants maternels sur les différentes aides auxquelles ils peuvent prétendre

Le RPAM propose également :

- ➔ Des temps collectifs, réunions à thème, conférences, manifestations festives, en suscitant l'implication des professionnels et des parents/employeurs
- ➔ Des activités d'éveil, en favorisant le décloisonnement entre les différents modes d'accueil
- ➔ Des actions favorisant le départ en formation continue pour les professionnels

Contact :

RPAM

Espace Gilbert Schwartz - 5 rue Clément Humbert - BP 75 - 54802 JARNY Cedex

☎ 03 82 20 96 97

✉ rpamjarny@olc54.fr

Permanences physiques (sur rendez-vous de préférence) : lundi de 13h30 à 17h et mardi de 9h à 11h30

Permanences téléphoniques : lundi et jeudi de 9h à 11h30



LA CONCORDIA - LA MAISON DE LA JEUNESSE



La Mairie de Jarny possède un service Jeunesse dédié aux jeunes de 13 à 23 ans pour favoriser leur accès aux loisirs, développer leur autonomie et les responsabiliser.

« La Concordia » est composée :

- ➔ D'un accueil, avec animateurs et jeux (ping-pong, babyfoot, jeux vidéo) pour que les jeunes se retrouvent
- ➔ D'un espace multimédia pour accéder à des ordinateurs et des outils bureautiques
- ➔ D'un Point Information Jeunesse, qui propose des renseignements pour l'orientation scolaire, les jobs d'été, la recherche d'emploi, les hébergements, les loisirs...

Le service jeunesse organise également chaque année :

- ➔ Des sessions de formation au BAFA
- ➔ Des activités de loisirs, sportives et culturelles, des Chantiers Jeunes

Contact :

La Concordia

14 avenue de la République - 54800 JARNY ☎ 03 82 33 27 20

✉ servicejeunesse.jarny@orange.fr - www.servicejeunesse-jarny.fr

Horaires de l'accueil jeunes : mardi de 15h à 18h ; mercredi de 10h à 12h et de 14h à 18h ; jeudi et vendredi de 10h à 12h et de 15h à 18h ; samedi de 14h à 18h

LES CENTRES AÉRÉS

L'équipe du Service Jeunesse organise des centres aérés au domaine de Moncel pour les enfants âgés de 3 à 12 ans révolus, pour les vacances de printemps, d'été, de Toussaint et de février. Les inscriptions se font à la mairie de Jarny. Un document est distribué chaque année dans les écoles avec toutes les informations pour s'inscrire.

Contact :

Service Sport et loisirs - Mairie de Jarny

☎ 03 82 33 14 54 ✉ sportloisirs@jarny.fr



© Giovanni Arria

LE SERVICE CULTUREL DE LA MAIRIE

La culture est une composante essentielle du lien social et du bien vivre-ensemble, c'est pourquoi le service culturel de la Ville de Jarny offre un accès au plus grand nombre en proposant chaque saison :

- 9 spectacles gratuits de qualité dans des domaines très variés (musique classique, musique du monde, jazz, chanson française, poésie, danse contemporaine, théâtre...)
- 9 événements culturels gratuits (expositions, conférences, films-débats...)
- L'édition d'une brochure sur le patrimoine de la Ville chaque année en septembre (à l'occasion des Journées du Patrimoine), disponible en mairie
- La réalisation d'un agenda culturel présentant pour chaque saison tous les spectacles et événements proposés à Jarny par le service culturel de la mairie, la médiathèque, la Communauté de Communes et la Compagnie du Jarnisy (disponible en mairie et dans les lieux publics).

Contact :

Service Culture/Communication - Mairie de Jarny

☎ 03 82 33 14 54 ✉ culture@jarny.fr

LA MAISON D'ELSA

Inaugurée en octobre 2013, la Maison d'Elsa est un pôle culturel très fréquenté avec sa médiathèque d'un côté et son théâtre de l'autre.

La **médiathèque** propose des services gratuits pour tous les Jarnysiens :

- ➔ Un accueil et des conseils spécialisés, un espace presse, un secteur jeunesse (livres, CD, DVD), un secteur dédié aux adultes (DVD, livres, CD, collection adaptée aux déficients visuels), des postes multimédias.
- ➔ Des animations régulières autour du conte, de l'astronomie, du numérique...
- ➔ Des spectacles tout public, des concerts, des expositions...
- ➔ La valorisation du fonds original de l'auteur-illustrateur lorrain Jean Morette.

Contact :

Médiathèque-Maison d'Elsa

16 A avenue Patton - BP 10082

54801 JARNY Cedex

☎ 03 82 33 11 41

✉ mediatheque@jarny.fr

www.mediatheque-jarny.fr

Horaires : mardi, jeudi et vendredi de 14h à 18h ;
mercredi de 9h à 12h et de 14h à 18h ;
samedi de 9h à 12h et de 14h à 17h

Le **théâtre** est mis à disposition de la Compagnie du Jarnisy par la Ville de Jarny. La salle de spectacle dispose de 110 places avec gradins rétractables, traitement acoustique, équipement technique, régie et loges. La Compagnie développe plusieurs types d'action : la création et la diffusion d'œuvres d'auteurs contemporains essentiellement, la formation à travers des ateliers de pratique théâtrale en et hors milieu scolaire, pour adolescents et adultes amateurs. L'utilisation du théâtre est partagée entre la Compagnie et la Ville de Jarny.

Contact :

Théâtre-Maison d'Elsa

16A avenue Patton – 54800 JARNY

☎ 03 82 33 28 67

✉ contact@jarnisy.com

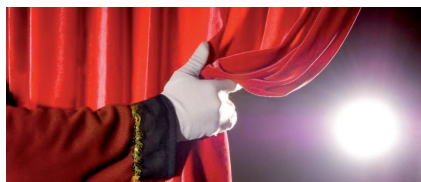

L'ÉCOLE MUNICIPALE DE MUSIQUE

Depuis 2006, l'École est labellisée par le Conseil Départemental pour la qualité de son enseignement, son projet d'établissement et ses activités. Elle compte en moyenne 170 élèves, 25 disciplines (vents, cordes, percussions, chorale, solfège, ensembles instrumentaux, improvisation...) et une quinzaine de professeurs.

Les enfants sont accueillis à partir de 4 ans pour les cours d'éveil musical.

En plus des cours, l'école de musique propose de nombreux projets : ateliers musicaux dans les écoles, stage de découverte musicale, spectacles variés.

Contact :

École Municipale de Musique

38 rue de la Commune de Paris - 54800 JARNY

☎ 03 82 33 58 64

✉ ecoledemusique@jarny.fr

Permanences : lundi de 15h à 20h, mercredi de 9h à 12h et de 13h30 à 18h30, samedi de 9h à 12h.

L'ESPACE SOCIO-CUTUREL RACHEL FOGLIA

Inauguré en 2017 suite à la réhabilitation de l'ancien carreau de mine de Droitaumont (rue des Écoles), cet espace est composé d'une salle socio-culturelle de 140 m². Celle-ci accueille des expositions et est ouverte aux comités de quartier, aux associations et aux habitants pour des réunions et des fêtes de famille.

Un espace extérieur de 4 500 m² permet d'organiser brocantes, manifestations et animations festives.

Contact :

Accueil - Mairie de Jarny

☎ 03 82 33 14 54 ✉ accueil@jarny.fr

LE COLLECTIF MUSICAL DE MONCEL

Le Jarnisy possède depuis toujours un fort potentiel de musiciens. C'est pourquoi, le Service Jeunesse s'investit depuis 1993 auprès des musiciens amateurs ne disposant ni de lieux de répétition ni de salles de concert. Le collectif musical soutient la scène des Musiques Actuelles et permet une aide à la création : mise à disposition de locaux de répétition, programmation de concert, studio d'enregistrement...

Le Festival du Plein Air de Rock est l'aboutissement du travail mené toute l'année par le Collectif. Organisé chaque année le 1^{er} samedi de juin, ce festival attire plusieurs milliers de personnes.

L'ESPACE GERARD PHILIPPE

Cet établissement, géré par la Communauté de Communes, propose chaque année une dizaine de spectacles et des expositions ainsi que la programmation de 150 films.

Une salle de cinéma de 183 places, accessible aux personnes à mobilité réduite, diffuse chaque semaine 9 à 10 séances et 2 nouveaux films (1 grand public et 1 art et essai). Pendant les périodes de vacances, un dessin animé est ajouté.

Tarifs cinéma :

- ➔ Film 2D : 4,50 €/6,50 € (avec et sans carte « les rendez-vous culturels »)
 - ➔ Film 3D : 5,50 €/7,50 € (avec et sans carte « les rendez-vous culturels »)
 - ➔ Pass 10 entrées : 40 € (habitants de la Communauté de Communes) / 60 € (extérieurs)
- Tarifs spectacles : 8 €/10 € (avec et sans carte « les rendez-vous culturels »)

La carte « Les rendez-vous culturels » : est gratuite pour les habitants des 41 communes d'Orne Lorraine Confluences. Elle est valable 2 ans, elle permet d'obtenir des tarifs préférentiels dans les cinémas de Jarny et Conflans-en-Jarnisy ainsi que pour les spectacles organisés par l'Espace Gérard Philippe (EGP) de Jarny. Elle peut être délivrée à l'EGP.

Contact :

Espace Gérard Philippe

3 rue Clément Humbert - 54800 JARNY

☎ 03 82 33 53 38 ✉ egp@olc54.fr

www.facebook.com/espace.gerardphilipejarny



LE DÉVELOPPEMENT DURABLE

Jarny a été la première commune de Lorraine à avoir élaboré et mis en œuvre une charte d'écologie urbaine, signée en 2006 et labellisée Agenda 21 par le Ministère du Développement Durable. Un second Agenda propose 61 actions de 2016 à 2026, telles que l'amélioration de l'éclairage public, la plantation de haies adaptées à la région, la promotion du covoiturage, du compostage et de la récupération de l'eau...

La Ville développe de nombreuses actions et animations en matière de développement durable :

- La fête de la nature : les festivités organisées le premier dimanche de septembre sont consacrées à la protection de l'environnement (4 000 visiteurs par an, 80 exposants, des spectacles...).
- La vente de récupérateurs d'eau à tarif préférentiel : 25 € pour un kit complet, s'inscrire en Mairie.
- La Maison de l'Environnement au domaine de Moncel constitue un lieu d'accueil pour les associations environnementales et le public. De nombreuses activités comme des conférences, expositions, ateliers, évènements, animations scolaires y sont proposées.

Contact :

Service Environnement - Mairie de Jarny

☎ 03 82 33 14 54

✉ environnement@jarny.fr



LES PARCS ET LES SENTIERS

Plusieurs espaces naturels sont gérés et mis en valeur par la Ville pour permettre à chacun d'y pratiquer des loisirs :

- ➔ Le Château de Moncel, idéal pour se promener et se détendre en famille.
- ➔ Le Petit Etang (accès rue Pasteur et rue des Mines), dont les aménagements particuliers (panneaux d'informations, passerelle, ponton d'observation, bancs et tables) permettent de se promener et d'observer la faune et la flore.
- ➔ Le ruisseau des Rouaux à Moulinelle et son sentier de promenade.
- ➔ Le Marais de Droitaumont, classé espace naturel sensible, qui permet de longues randonnées et la découverte de la nature avec les enfants grâce à un sentier d'interprétation.
- ➔ Le Square Toussaint, au cœur du centre-ville, lieu de promenade avec parvis et espace vert.
- ➔ Une quinzaine de kilomètres de sentiers piétonniers dans la commune et à ses alentours avec 7 itinéraires de promenade pour profiter du patrimoine naturel de Jarny : Boucle de Moncel, Sentier du Carreau de la mine de Droitaumont, Boucle de Droitaumont village, Chemin du Marais de Droitaumont, Chemin du Bois de Sapin, Boucle du Rougewald, Boucle du Rouaux. Jarny est également traversée par la boucle de Grande Randonnée de 130 km Metz-Madine.

Le guide des randonnées est disponible en Mairie.

LES ITINÉRAIRES CYCLABLES

Pour sécuriser et promouvoir les déplacements à vélo dans la commune, deux itinéraires de 4 km et 3,5 km desserviront les lieux publics et emblématiques de Jarny : le château de Moncel, la Mairie, l'Aquapôle, la médiathèque, le lycée et le carreau de mine de Droitaumont.

Ces parcours seront identifiés par des pictogrammes spécifiques sur la chaussée, complétés par un traçage, des panneaux de signalisation ainsi que des range-vélos.

LES JARDINS FAMILIAUX

La Municipalité met gratuitement à disposition 10 parcelles de 40 m² dans le quartier de Moulinelle pour des familles souhaitant cultiver un potager. Le terrain est prêté pendant un an à des Jarnysiens qui s'engagent à entretenir le jardin, à ne pas vendre leur production et à laisser la parcelle propre et vierge de toute plante au début de l'année suivante.

LES MARCHÉS



Un marché fermier est organisé tous les mardis de 16h à 19h sur la place Génot, en face de l'Hôtel de ville. Les producteurs locaux y vendent des produits frais et de qualité : légumes, œufs, fruits, fromages, miel, pain bio, vin et jus de fruits, charcuterie.

Un marché est également organisé le samedi de 8h30 à 12h30 (le vendredi après-midi si le samedi est férié) sur la place Génot. Jusqu'à 50 exposants y participent et proposent de l'habillement (confection adulte et enfant, chaussures...), des jouets et de la restauration (fruits, légumes, viande, charcuterie, fromage, produits italiens...).

LES TRANSPORTS EN COMMUN

Le ST2B

Le Syndicat de Transport du Bassin de Briey a créé 8 nouvelles lignes de transports interurbains en commun en janvier 2018. Une navette relie Jarny à Conflans-en-Jarnisy, avec 12 rotations quotidiennes et une vingtaine d'arrêts, de 7h à 19h.

Tarifs (au 01/01/2018) :

- Ticket à l'unité : 1,50 €
- Carnet de 10 tickets : 10 €
- Abonnement mensuel 13 € et annuel 130 €
- Tarifs réduits pour les moins de 26 ans et les plus de 60 ans

Contact :

Boutique le Fil

4 rue Léon Winsbach
54150 VAL DE BRIEY
N° vert : 0800 710 054
www.reseaullefil.fr

Horaires : mardi à vendredi de 8h30 à 12h et de 14h à 17h ; samedi de 8h30 à 12h

La gare de Conflans-Jarny

Elle permet de voyager dans l'ensemble de la région (Verdun, Metz, Nancy...) et est reliée aux gares TGV (Lorraine TGV et Meuse TGV). Un parking de 222 places longue durée permet d'y stationner gratuitement.

Contact :

Gare TER Conflans-Jarny

Place Aristide Briand - 54800 JARNY

☎ 0 805 415 415

(centre de relation client TER Grand Est)

www.ter.sncf.com/grand-est

Horaires de la gare : du lundi au samedi :

05h00 - 23h00, dimanche et fêtes :

06h00 - 00h30

Horaires du guichet : du lundi au samedi :

09h00 - 12h00 et 14h00 - 18h00 ;

dimanche et fêtes : 13h15 - 20h15

Cadre de Vie



LA COLLECTE DES DÉCHETS

La collecte des ordures ménagères, du tri, des végétaux et des encombrants est assurée par une structure indépendante de la Mairie, le Syndicat Intercommunal pour le Ramassage et le Traitement des Ordures Ménagères (SIRTOM).

- ➔ Les ordures ménagères sont collectées les lundis, mardis, jeudis ou vendredis selon les rues.
- ➔ Les sacs de tri sont collectés les lundis ou mardis, toutes les deux semaines. Des sacs transparents sont disponibles en Mairie et au SIRTOM, ainsi que des fiches sur les jours de collecte.
- ➔ Le ramassage des encombrants en bois (tables, chaises, lits, armoires démontées...) et divers (lavabos, sommiers, matelas, canapés...) s'organise en contactant le 03 55 05 00 37.
- ➔ Les déchets verts (feuilles mortes, fleurs fanées, tailles de haies et arbustes, tontes, branchages) placés dans des poubelles rigides ou mis en fagots sont collectés de mars à novembre, à des dates prédéfinies.
- ➔ Pour les autres types de déchets, la déchetterie du SIRTOM est ouverte du mardi au samedi, de 9h à 12h et de 13h30 à 17h.

📍 Pour connaître les dates de passage :

SIRTOM

29 rue Gustave Eiffel - 54800 JARNY

☎ 03 82 20 22 00

www.sirtom.fr

L'EAU ET L'ASSAINISSEMENT

Un problème d'entretien du réseau d'eau potable ? Contactez Véolia au 0 810 463 463 (n° AZUR).

Une question concernant l'assainissement ? Contactez le SIAJ (Syndicat Intercommunal d'Assainissement du Jarnisy).

18 avenue Wilson - 54800 JARNY ☎ 03 72 56 00 50 www.siadujarnisy.fr



LES ÉQUIPEMENTS DE LOISIRS

La Ville s'attache à permettre l'accès de tous les Jarnysiens à des équipements sportifs de qualité, à des aires de jeux et à des activités sportives diversifiées, répartis entre les 4 quartiers de Jarny :

2 complexes sportifs :

- Auguste Delaune, rue Clément Humbert
- Maurice Baquet, avenue Patton

3 city-stades :

- Centre-ville : rue Clément Humbert
- Lotissements : rue Montesquieu
- Moulinelle : rue des Ormes

2 stades :

- Stade synthétique Génot, rue Clément Humbert
- Stade Gnemmi, rue Clément Humbert

Autres :

- La salle de sport René Rousseau pour le tennis de table, rue Paul Langevin
- 4 courts de Tennis, rue Victor Hugo
- Boudromes couverts et extérieurs, Salle Génot, rue Clément Humbert
- La Boule Lyonnaise, rue des Ormes
- Skate-park, rue Clément Humbert

Les aires de jeux :

- Droitaumont : Espace Rachel Foglia (pour les enfants de 4 à 12 ans), Chapelle (2 à 8 ans)
- Moulinelle : rue des Tilleuls (3 à 12 ans)
- Centre-Gare : square Toussaint (2 à 12 ans), rue de Tribieux (3 à 10 ans), îlot de la cité du Grand Breuil (3 à 14 ans), Aquapôle (2 à 8 ans)
- Lotissements : rue Louis Armand (1 à 8 ans), rue Charles Péguy (2 à 8 ans), rue Jacques Duclos (2 à 12 ans)
- Domaine de Moncel : une aire de jeux pour les enfants de 1 à 6 ans, une aire pour ceux de 6 à 14 ans, une balançoire intergénérationnelle



LE CENTRE AQUATIQUE

Géré par la Communauté de Communes, l'Aquapôle est implanté au chemin des Marcaires et possède un bassin sportif de 25 m x 15 m avec fond mobile sur 150 m², une zone ludique avec pataugeoire de 50 m², un bassin d'initiation de 100 m² avec rivière à courant, un bain bouillonnant et des banquettes massantes. Un toboggan de 40 m linéaires, une alvéole de réchauffement de 10 m² pour les tout-petits et une plage extérieure minérale de 357 m² complètent le site.

Spacieux et lumineux, l'équipement est accessible au plus grand nombre et propose chaque trimestre des activités pour tous les âges (aquabike, école de natation, jardin aquatique, nage ado, nage adulte, aquagym, aqua sénior). Il dispose du label national « Tourisme et Handicap » (carrelage podotactile, plans en braille...).

Tarifs (au 01/01/2018) :

- ➔ Pour les adultes : 3.50 € l'entrée, 28 € les 10 entrées, 49 € les 20 entrées, 17 € les 10h.
- ➔ Pour les enfants de moins de 12 ans : 2.50 € l'entrée, 20 € les 10 entrées, 31 € les 20 entrées.
- ➔ Pour les enfants de moins de 3 ans : 1 € l'entrée.
- ➔ Un tarif « famille » de 5 entrées (pour l'achat simultané de 3 cartes) existe aussi.

Contact :

Aquapôle du Jarnisy

16 Chemin des Marcaires - 54800 JARNY

☎ 03 82 20 58 13

✉ aquapoledujarnisy@orange.fr

Horaires en période scolaire : Lundi 16h30-19h, mardi 12h15-13h45 et 16h30-19h, mercredi 14h-19h, jeudi 12h15-13h45 et 16h30-19h, vendredi 12h15-13h45 et 17h45-20h30, samedi 13h30-18h et dimanche 9h-13h

LES SÉJOURS VACANCES

Des séjours pour les jeunes, les familles et les seniors sont proposés par la Mairie de Jarny. Un tarif appliqué en fonction de la situation sociale de chacun et un partenariat avec des organismes de vacances permettent de partir à la découverte de magnifiques destinations.

Contact :

Service Sport et loisirs - Mairie de Jarny

☎ 03 82 33 14 54 ✉ sportloisirs@jarny.fr



Centre Intercommunal d'Action Sociale

Le Centre Intercommunal d'Action Sociale (CIAS) dépend de la Communauté de Communes Orne Lorraine Confluences. Cet établissement public met en œuvre des actions sociales liées aux jeunes, aux personnes âgées et aux personnes en insertion (RSA, aides sociales légales, hébergement de jeunes travailleurs, service de soins infirmiers à domicile).

Permanences	Coordonnées
CAF (Caisse d'Allocations Familiales)	☎ 0810 25 54 10 ou CAF.fr Permanence le vendredi uniquement sur rendez-vous, de 8h à 12h et de 13h30 à 17h
CAL (Centre d'Amélioration du Logement) : aides financières liées à l'habitation pour les propriétaires	☎ 03 83 30 80 60 Permanence le 4 ^{ème} mercredi du mois de 13h30 à 15h30
CIDFF Pôle Juridique (Centre d'Information sur les Droits des Femmes et des Familles)	☎ 03 82 46 60 74 Permanence le 1 ^{er} et 3 ^{ème} jeudi du mois de 13h30 à 16h
CIDFF Pôle Emploi (Mesure parcours accès à l'emploi) : accompagnement des bénéficiaires du RSA orientés par le Conseil Départemental en vue d'une insertion sociale et professionnelle	☎ 03 82 23 29 88 Permanence le lundi matin de 9h à 12h sur rendez-vous et le mardi après-midi de 14h à 17h30
FNATH (Fédération Nationale des Accidentés du travail et des Handicapés) : accompagner moralement et juridiquement les personnes accidentées de la vie, invalides et handicapées afin de faire valoir leurs droits	☎ 06 48 03 14 07 Permanence le 4 ^{ème} lundi du mois de 10h à 12h

Permanences	Coordonnées
HANDI 54 : informer et conseiller les personnes handicapées en vue d'une insertion professionnelle	☎ 03 82 25 24 29 Permanence le mercredi de 13h à 16h30 sur rendez-vous
MISSION LOCALE concerne les jeunes de 16 ans à 25 ans sans activités pour une aide à l'orientation et l'emploi	☎ 03 82 46 26 61 Permanence le mardi matin de 8h à 12h sur rendez-vous et l'après-midi de 13h30 à 16h30
BATIGÈRE : bailleur social	☎ 03 82 20 39 00 Permanence le 1 ^{er} et le 3 ^e vendredi du mois, de 14h à 16h30
PA / PH : Service du Conseil Départemental qui accompagne les personnes âgées/personnes handicapées pour l'instruction de dossiers liés aux seniors (APA, EHPAD, Foyer Logement hébergement...)	☎ 03 57 49 81 10 Permanence le 2 ^{ème} jeudi de 14h à 16h30

📍 Contact :

CIAS

Espace Gilbert Schwartz – Entrée B (3^e étage avec ascenseur)

5 rue Clément Humbert – BP 75 - 54800 JARNY

☎ 03 82 33 10 10

✉ cias.jarnisy@orange.fr

LE SERVICE DE SOINS A DOMICILE

Ce service, qui dépend du CIAS, intervient sur prescription médicale, sous réserve de l'accord du médecin conseil, pour tous régimes de sécurité sociale, chez toute personne adulte dépendante. Il se compose de 16 personnes : 13 aides-soignantes, 1 infirmière coordinatrice et 2 agents administratifs.

Le personnel assure des soins d'hygiène corporelle, des soins liés à l'incontinence, à la mobilité, à la prévention d'escarres, une surveillance adaptée à la dépendance physique et mentale de chaque patient.

La fréquence d'intervention est adaptée en fonction des besoins d'aide, de l'environnement et de la charge de travail du service.

En accord avec le patient ou son référent, ce service travaille en coordination avec le médecin traitant et les intervenants extérieurs (kinés, assistantes sociales...) pour assurer une aide personnalisée de la personne suivie.

📍 Contact :

Espace Gilbert Schwartz

5 rue Clément Humbert - 54800 JARNY

☎ 03 82 20 19 19

LE FOYER DES JEUNES TRAVAILLEURS



Pour répondre aux problématiques de logement des jeunes, le CIAS gère un Foyer de Jeunes Travailleurs situé place Aristide Briand à Jarny. Cette structure accueille uniquement les jeunes âgés entre 18 et 25 ans s'inscrivant dans une démarche de professionnalisation.

De nombreux services sont proposés aux résidents durant leur hébergement (repas, buanderie, ateliers divers, accompagnement individualisé...).

📍 Contact :

Foyer des Jeunes Travailleurs

Place Aristide Briand - 54800 JARNY

☎ 03 82 33 72 16

LE TRANSPORT À LA DEMANDE

Des courses à faire, un rendez-vous chez le médecin, une visite chez des amis... ? Dans un rayon de 5 km autour de Jarny, la Mairie organise un transport à la demande le jeudi.

Ce transport collectif s'effectue sur réservation. Un taxi vient vous chercher à votre domicile pour vous conduire à l'endroit de votre choix. Vous pourrez rester 2h sur place. Le trajet aller-retour coûte 2 €.

📍 Contact :

Accueil - Mairie de Jarny

☎ 03 82 33 14 54

✉ secretariatemmj@jarny.fr

LA MAISON DÉPARTEMENTALE DES SOLIDARITÉS

Cette structure, gérée par le Conseil Départemental 54, a pour mission :

- ➔ d'informer, d'accompagner et de protéger les personnes et les familles
- ➔ de mener des actions de santé en faveur des familles, des enfants et des femmes enceintes
- ➔ de conduire des actions de prévention et d'insertion pour contribuer à la lutte contre l'exclusion

Le site de Jarny propose pour cela :

- ➔ des permanences sociales avec une assistante sociale (sur rendez-vous)
- ➔ un lieu d'éveil gratuit parents/enfants (de 0 à 6 ans), tous les mardis de 9h à 11h
- ➔ des permanences de puéricultures les mercredis et vendredis matin
- ➔ des consultations de nourrissons, de 0 à 6 ans (sur rendez-vous)
- ➔ des groupe de paroles assistantes maternelles (sur rendez-vous)
- ➔ des action bavoirs et boudoirs (sur rendez-vous)

Deux partenaires y assurent aussi des permanences : le CIDFF chaque jeudi (prendre rendez-vous auprès du CIDFF) et la Caisse d'Assurance Retraite et de la Santé Au Travail chaque mercredi après-midi (prendre rendez-vous auprès de la CARSAT).

📍 Contact :

Maison Départementale des Solidarités – Site de Jarny

20 rue Albert 1^{er} - 54800 JARNY

☎ 03 82 33 04 98

Horaires : du lundi au vendredi de 9h à 12h et de 14h à 17h (sauf le mardi après-midi)

MAISON DE RETRAITE « LES LILAS »

Cette structure est gérée par le Groupe SOS Seniors.

Destinée aux personnes âgées en perte d'autonomie ou dépendantes, elle comprend 64 chambres dont 60 lits d'hébergement permanent et 4 pour l'hébergement temporaire. Une unité de 12 lits, spécialement conçue pour accueillir les personnes atteintes de maladie type Alzheimer, y est aménagée pour évoluer librement et en sécurité.

L'établissement dispose également d'un service d'accueil de jour et de portage de repas à domicile.

Contact :

EHPAD « Les Lilas »

65 rue Emile Zola - 54800 JARNY

☎ 03 82 33 06 52

✉ secretariat-lilas@groupe-sos.org

DES ANIMATIONS POUR LES SENIORS



Des réunions d'information de l'ILGC (Instance Locale Gérontologique de Coordination) sont organisées au centre Jules Romains, lotos et goûters, thés dansants avec l'ARPA (Amicale des Retraités et Personnes âgées), chant, ateliers travaux manuels...

Contact :

MJC de Jarny

Centre Jules Romains

Pl. Claude Debussy - 54800 JARNY

☎ 03 82 33 07 24

✉ mjc.jarny@wanadoo.fr



A D

COUTURE RETOUCHES



Tina vous accueille

HORAIRES D'OUVERTURE
LUNDI DE : 13H30 A 18H30
MARDI ET JEUDI DE 9H00 A 12H30
13H30 A 18H30

33, Rue des Mines - 54800 JARNY
Tél. 03 82 21 05 79 - 09 84 23 00 41
Port : 06 13 66 75 43



09 rue de Verdun 54800 JARNY
Tél : 03.82.46.75.66 ou 06.62.90.92.58
gpsprotection@free.fr
www.gpsprotection.fr

La protection des biens et des personnes, c'est notre affaire...



**SYSTEME D'ALARME
&
VIDEOPROTECTION
&
CONTROLE D'ACCES**

Devis gratuit, offres promotionnelles, facilités de paiement



Aide à l'autonomie

Le soutien au quotidien

L'auxiliaire de vie Coviva joue son rôle d'accompagnant dans toutes ses dimensions :

- **accompagnement :** présence quotidienne,
- **stimulation :** encouragement du bénéficiaire à réaliser lui-même certaines activités quotidiennes,
- **attention :** l'auxiliaire de vie représente un lien important entre le bénéficiaire, les équipes médico-sociales et la famille,
- **aide :** hygiène, repas, lever, coucher, garde personnalisée. Le personnel est qualifié et expérimenté.



Une relation personnalisée. L'auxiliaire reste dédié à la personne qu'il accompagne

3 solutions de services personnalisés



Livraison de repas

Le plaisir et l'équilibre

Elaborés par une diététicienne, les repas sont cuisinés par un traiteur :

- menus adaptés aux principaux régimes et modes de vie (menu normal, sans sel, diabétique),
- variétés des menus,
- conservation possible de 2 à 5 jours après livraison.



Variété des menus



Aide ménagère

L'efficacité et le respect

Les aides ménagères effectuent les travaux domestiques avec professionnalisme et dans le respect des exigences du bénéficiaire :

- entretien de la maison,
- entretien du linge, repassage,
- nettoyage des vitres,
- rangement,
- nettoyage et désinfection des sanitaires.



Personnel qualifié et expérimenté, sélectionné pour ses compétences

Spécialiste du maintien à domicile

Les collaborateurs de Coviva portent à chacun - bénéficiaire, famille - référent - social - ou médical - une même qualité d'attention. Cette exigence et cette implication font la force de l'offre de Coviva.

Ce qu'ils disent de Coviva

Claudette - 85 ans, veuve

"Les repas de Coviva m'ont redonné le plaisir de manger: les plats sont bons et en plus, je suis livrée à l'heure!"

Paul - 61 ans, retraité

"Mon père souffre d'Alzheimer. Coviva m'aide et me soutient: c'est un allié précieux qui me rassure."

Laure - 37 ans, assistante sociale

"Avec Coviva j'ai découvert un réseau d'experts - vraiment impliqués - je dispose d'une vraie solution pour mes familles en demande."

Mme Livotj, franchisee Coviva à Cannes

"En choisissant l'activité du service à la personne, je m'épanouis professionnellement tout en donnant un sens à ma vie."

13 rue Carnot - 54800 JARNY - Tél. 03.82.20.32.32

Régis POLEGGI à votre service

TAXIS REGIS



Communes de stationnement :

Labry 1 et 2

Jeandelize 1

Giraumont 1 et 2

Jarny 3



Tous transports

Toutes distances

Conventionné tous organismes

03 82 33 64 69 - 06 08 56 75 80

30 rue Saint Jeanne d'Arc - Moulinelle - 54800 JARNY



4

VIE ASSOCIATIVE

Associations pour les loisirs	40
Associations à caractère culturel	40
Associations patriotiques	40
Associations pour l'environnement	40
Associations à caractère scolaire	41
Associations à caractère sanitaire et social	41
Union Sportive du Jarnisy	41
Autres associations à caractère sportif	41
Autres associations	41

Jarny bénéficie d'un riche tissu associatif. Pour contacter les présidents de ces structures, toutes les informations sont disponibles dans « l'annuaire des associations » (à retirer à l'accueil de la Mairie) ou sur le site internet de la Ville, rubrique vie associative (www.jarny.fr/vie-citoyenne/vie-associative/maison-des-associations).

ASSOCIATIONS POUR LES LOISIRS

- AMATEURS DE BEAUX CHASSIS (A.B.C.)
- AMICALE DU PERSONNEL COMMUNAL
- AMICALE DES RETRAITÉS ET PERSONNES AGÉES
- AMICALE DES TANDÉMISTES ET DÉFICIENTS VISUELS
- FÉDÉRATION GÉNÉRALE DES RETRAITÉS DU CHEMIN DE FER
- AMICALE DES SAPEURS POMPIERS
- ASSOCIATION DES JEUNES SAPEURS POMPIERS
- CLUB JEUNES
- CLUB DE MODELISME ET SCIENTIFIQUE DU JARNISY
- PHOTO CINÉ CLUB DES CHEMINOTS
- SCOUTS ET GUIDES DE FRANCE
- CERCLE DE PEINTURE ARC-EN-CIEL
- DESIGN' PROJECT
- PALÉOLOR
- ASSOCIATION DES ANCIENS DE DROITAUMONT (Années 1939-1945)
- ASSOCIATION DES ANCIENS ÉLÈVES DE MOULINELLE
- MUSIQUE, VARIÉTÉS ET FÉÉRIE (M.V.F.)
- COULEURS PASSION
- TRICOTHE
- PATURAL JOLY
- LA CLÉ DES CHANTS
- ARPÈGE LORRAIN

À CARACTÈRE CULTUREL

- MUSIQUE EN MOUVEMENT
- CENTRE D'ÉTUDES HISTORIQUES DU JARNISY
- CENTRE D'ANIMATION LOCAL ET CULTUREL
- GROUPE DE RECHERCHE POUR UNE ACTION CULTURELLE (G.R.A.C.)
- HARMONIE MUNICIPALE DE JARNY

- INSTITUT MUSICAL D'ÉDUCATION ET DE RECHERCHE ARTISTIQUE (I.M.E.R.A.)
- MAISON DES JEUNES ET DE LA CULTURE
- ASKATASUNA
- LA COMPAGNIE DU JARNISY

ASSOCIATIONS PATRIOTIQUES

- UNION NATIONALE DES PARACHUTISTES (UNP 540)
- A.C.P.G / C.A.T.M (Anciens Combattants Prisonniers de guerre)
- FÉDÉRATION DÉPARTEMENTALE DES COMBATTANTS RÉPUBLICAINS (F.D.C.R)
- FÉDÉRATION NATIONALE DES ANCIENS COMBATTANTS EN ALGÉRIE, MAROC ET TUNISIE (F.N.A.C.A)
- MÉDAILLES MILITAIRES (841^{ème} section)
- LE SOUVENIR FRANÇAIS
- ASSOCIATION AMICALE DES ANCIENS MARINS COLONIAUX (A.A.A.M.C)

ASSOCIATIONS POUR L'ENVIRONNEMENT

- L'ABEILLE LORRAINE
- SOCIÉTÉ AVICOLE
- ASSOCIATION COMMUNALE DE CHASSE AGRÉÉE
- LA GAULE JARNYSIENNE
- LIGUE DE PROTECTION DES OISEAUX (L.P.O.)
- SOCIÉTÉ DE CHASSE « LES AMIS ST HUBERT »
- QUALITÉ DE VIE
- AMAP DU JARNISY

ASSOCIATIONS À CARACTÈRE SCOLAIRE

- P.E.E.P (Fédération des parents d'élèves)
- F.C.P.E (Fédération des parents d'élèves)
- « MON ÉCOLE – MON AVENIR »
(parents d'élèves de l'école Jules Ferry)
- LES CALINOURS
(parents d'élèves de l'école Pablo Picasso)
- APE LES P'TITS PIEDS (parents d'élèves de l'école Yvonne Imbert)
- DESSINE-MOI UN MOUTON
(parents d'élèves de l'école Saint Exupéry)

ASSOCIATIONS À CARACTÈRE SANITAIRE ET SOCIAL

- ASSOCIATION INTERVENTION
- LA CROIX ROUGE FRANCAISE
- AMICALE DES DONNEURS DE SANG DU JARNISY
- ASSOCIATION DÉPARTEMENTALE DES CONJOINTS SURVIVANTS DES MTHE-ET-MLLE
- ACCIDENTÉS DU TRAVAIL OU DE LA VIE PROFESSIONNELLE (F.N.A.T.H.)
- INSTANCE LOCALE DE GÉRONTOLOGIE ET COORDINATION DES CANTONS DE CHAMBLEY ET DE CONFLANS (I.L.G.C.)
- ORPHELINAT NATIONAL DES CHEMINS DE FER FRANÇAIS (O.N.C.F.)
- LES RESTOS DU CŒUR
- SECOURS CATHOLIQUE
- SECOURS POPULAIRE
- PÉDIATRIE ENCHANTÉE
- UNE ROSE UN ESPOIR
- MANDALAS NEWS
- ULCGT Section prud'hommale
- J'SPR (enfants maltraités et défavorisés)
- CLUB CŒUR ET SANTÉ DE JARNY
- « LES BOUCHONS D'AMOUR »

UNION SPORTIVE DU JARNISY

- AIKIDO
- ATHLÉTISME
- BADMINTON
- BASKET-BALL
- CLUB AQUATIQUE DU JARNISY
- CYCLISME
- CYCLOTOURISME
- ESCALADE
- FOOTBALL
- GYMNASTIQUE
- HANDISPORT
- JUDO
- LA BOULE JARNYSIENNE
- PÊCHE COMPETITION
- PÉTANQUE
- RANDONNÉE PÉDESTRE
- SAVATE (BOXE)
- TENNIS
- TENNIS DE TABLE
- VOLLEY-BALL

AUTRES ASSOCIATIONS À CARACTÈRE SPORTIF

- SPORT DÉTENTE
- CLUB D'ÉDUCATION CANINE
- ÉCURIE DE MONCEL
- SECTION PÊCHE COMPETITION JARNY
- ASSOCIATION JARNY LOISIRS FOOTBALL
- ACADÉMIE D'ARTS MARTIAUX
- ÉQUICOMPET

AUTRES

- C QOA CA ?
- LE FIL D'OR DU JARNISY
- « AUX NOMS DES PETITS ANGES »
- CENTRE D'INFORMATION ET DE DOCUMENTATION DES FEMMES ET DES FAMILLES
- ORNE SERVICES
- LA LIGUE CONTRE LE CANCER
- ESPOIR ET SANTÉ
- « J'ACHÈTE DANS LE JARNISY »
- COMITÉ DE JUMELAGE



Christophe
GUERNIER



SARL menuiserie

"Votre C onfort c'est notre G arantie"

portes d'entrée stores dressing placard moustiquaires brise soleil orientable
fenêtres à mesure volets toit de terrasse portes de garage

menuiseries PVC BOIS ALU

cg-menuiserie.fr

cgmenuiseriesarl@orange.fr

41, Av. Wilson JARNY Tél. 03 82 33 06 03



DEVIS
GRATUIT

Peinture intérieure / extérieure
Ravalement - Isolation thermique - Vitrerie
Revêtements sols et murs - Parquets flottants

zabepinture@orange.fr

41, rue de Verdun - 54800 JARNY
Tél. 03 82 20 17 17 / Fax : 03 82 20 82 10

CONTRÔLE
TECHNIQUE
AUTOMOBILE



Z.I. du Carreau de la Mine
54800 JARNY
(face à Renault)

BEAUSOLEIL Contrôle

Tél. 03 82 33 26 99



IMPRIMERIE ■ SIGNALÉTIQUE ■
créations graphiques



ETUDE LOGO
enseignes
vitrines
véhicules
déco int./ext.
textiles
banderoles
flyers - affiches
autocopiants
brochures
dépliants

... faire EVOLUER l'image de votre entreprise

15, rue Simon Macherez ■ 54800 JARNY

06 09 11 60 88

ESPACE BEAUTÉ ET BIEN-ÊTRE



Aquabike
Cabines INDIVIDUELLES
d'aquabiking
équipées des dernières
innovations technologiques

Lylis B.

Coiffure

PHYT'S Esthétique

Onglerie

Solarium
Ergonomie

41, rue de Verdun
54800 JARNY

03 54 42 97 25

112

5

NUMÉROS UTILES

Urgence – Secours	44
Dépannage	44
Autres acteurs publics locaux	44
Professionnels de santé	45

URGENCE – SECOURS

- **Pompiers** : 18
- **Gendarmerie** : 17
- **SAMU** : 15
- **N° Urgence dans toute l'Europe** : 112

DÉPANNAGE

- **Dépannage EDF** : 09 726 750 54
- **Dépannage gaz GRDF** : 0 800 47 33 33
- **Véolia eau – Compagnie générale des eaux** : 0 810 463 463
- **Syndicat intercommunal d'assainissement du Jarnisy** : 03 72 56 00 50

AUTRES ACTEURS PUBLICS LOCAUX

- **La Poste**
28 avenue de la République - 54800 JARNY ☎ 03 82 33 88 12
- **Tribunal de Grande Instance**
4 avenue du Maréchal Foch - 54150 BRIEY ☎ 03 82 47 56 00
- **Sous-préfecture de Briey**
1 place du Château - BP 70009 - 54151 BRIEY Cedex ☎ 03 54 59 55 00
- **Commissariat de police**
41 avenue du Général de Gaulle - 54800 CONFLANS-EN-JARNISY ☎ 03 82 47 14 30
- **Gendarmerie nationale**
5 rue de la Gendarmerie - 54800 MARS LA TOUR ☎ 03 82 33 92 44
- **Caisse d'Allocations Familiales 54**
21 rue de Saint-Lambert - 54046 NANCY Cedex ☎ 0 810 25 54 10
Permanence locale uniquement sur rendez-vous :
Espace Gilbert Schwartz, Allée Linkenheim - Entrée B - 54800 JARNY
- **Antenne locale de la Caisse Primaire d'Assurance Maladie**
137 avenue de la République - 54310 HOMECOURT ☎ 03 82 22 76 20
- **Centre des Finances Publiques**
19 rue Gambetta - 54800 JARNY ☎ 03 82 33 00 25



PROFESSIONNELS DE SANTÉ À JARNY

Médecins généralistes :

- ➔ DALMARD Philippe
26 rue de Verdun ☎ 03 82 33 07 76
- ➔ DEVOTI Vincent
22 B avenue Patton ☎ 03 82 33 09 45
- ➔ MALET Brigitte
20 rue du Point du Jour ☎ 03 82 33 15 26
- ➔ MESSEIN Nicolas
25 rue du Point du Jour ☎ 03 82 33 09 03
- ➔ REA Eric
25 rue du Point du jour ☎ 03 82 33 09 03
- ➔ PETITMENGIN Pascal
26 rue de Verdun ☎ 03 82 33 07 76
- ➔ STALARS Jean-Louis
22 B avenue Patton ☎ 03 82 33 09 45
- ➔ TOPORSKI Jean-Claude
8 rue Jules Ferry ☎ 03 82 33 65 71

Chirurgiens-dentistes :

- ➔ BRIÈRE Caroline
10 rue Jules Ferry ☎ 03 82 33 05 41
- ➔ BRIÈRE Philippe
10 rue Jules Ferry ☎ 03 82 33 05 41
- ➔ PLUNUS Jean-Pol
25 rue du Point du Jour ☎ 03 82 33 55 76

Infirmiers :

- ➔ AGNOLETTI Maxime
74 avenue Patton ☎ 06 73 03 87 25
- ➔ BOUTHIER Estelle
2 rue Michelet ☎ 06 69 34 55 14
- ➔ CHERY Remy
74 avenue Patton ☎ 06 73 03 87 25
- ➔ CLAREN Fabien
1 rue Michelet ☎ 03 82 33 67 81
- ➔ FLORIMOND Audrey
2 rue Michelet ☎ 06 69 34 55 14
- ➔ FROHLINGER Emilie
1 rue Michelet ☎ 03 82 33 67 81
- ➔ GOFFEZ Marie-Hélène
20 rue Mozart ☎ 06 09 83 53 10
- ➔ MULLER Isabelle
20 rue Mozart ☎ 06 09 83 53 10
- ➔ SIGHÈLE Corinne
20 rue Mozart ☎ 06 09 83 53 10

Masseurs-Kinésithérapeutes :

- EL KAIDI Hassan
17 rue Simon Macherez ☎ 03 82 20 74 26
- DIAZ Gregory
66 B avenue Patton ☎ 03 82 33 12 51
- FISTAROL Florence
1 rue Jules Massenet ☎ 03 82 33 66 20
- JULLION Martial
40 B avenue Wilson ☎ 03 82 33 60 31
- KETTANI Tom
17 rue Simon Macherez ☎ 03 82 20 74 26
- MAUCCI Christophe
1 rue Jules Massenet ☎ 03 82 33 66 20
- RIZZO Sébastien
17 rue Simon Macherez ☎ 03 82 20 74 26

Pharmacies :

- Pharmacie centrale
26 rue Gambetta ☎ 03 82 33 00 97
- Pharmacie Joumard
3 rue Pasteur ☎ 03 82 33 18 33
- Pharmacie Mathieu
22 avenue Patton
☎ 03 82 33 87 00
- Pharmacie Centre Gare
32 rue de Verdun ☎ 03 82 33 05 69

Spécialistes :

- Cardiologie : PARISOT Marc
25 rue du Point du Jour ☎ 03 82 33 64 27
- Cardiologie : TRICOCHÉ Olivier
25 rue du Point du Jour ☎ 03 82 33 64 27
- Sage-femme : FLENGHI Julie
20 place Aristide Briand ☎ 03 82 21 84 33
- Sage-femme : OBTEL Alexandre
20 place Aristide Briand ☎ 03 82 21 84 33
- Gynécologie : RENIEBLAS-PETITMENGIN
Martine
26 rue de Verdun ☎ 03 82 33 19 81
- Ophtalmologie : RICHTER HÉLIN Joëlle
23 rue du Point du Jour ☎ 03 82 33 10 12
- Orthophonie : GADEL Roseline
5 rue Mozart ☎ 03 82 21 24 35
- Orthophonie : CHOLLOT Valérie
1 rue Jules Massenet ☎ 06 21 86 37 64
- Pédicure podologie : GASCHT Caroline
57 avenue Lafayette ☎ 03 82 20 97 69
- Pédicure podologie : MONNIER-RIGOLET
Marie-Christine
74 avenue Patton ☎ 03 82 20 75 99
- Pédicure podologie : NEGRE Vanessa
57 avenue Lafayette ☎ 03 82 20 97 69
- Pédicure podologie : DIAZ Jessica
2 rue Michelet ☎ 06 21 71 50 68



LISTES RUES DE JARNY

A

ACACIAS (Square des)	K3
ALBERT 1er (Rue)	E7 / I6
26 AOUT (Rue du)	G5
ARC (Rue Jeanne d')	D3
ARMAND (Rue Louis)	H8 / H9
ALLENDE (Rue Salvador)	E5
AUBRAC (Rue Lucie)	H3

B

BARBUSSE (Rue Henri)	E7
BARRES (Rue Maurice).....	I6
BEAUCE (Rue de la)	F12
BELLEVUE (Rue)	J3
BERLIOZ (Rue Hector)	G8
BERNARD (Rue Claude)	F5
BEZON (Rue Henri)	E5
BILLAS (Rue Lionel)	I5 / J5
BICHAT (Rue)	F5
BIZET (Rue Georges)	H7
BOIS DU FOUR (Rue du)	I12 / J9
BOSSUET (Rue)	G8 / I8
BOUCHOTTE (Rue Émile)	J10 / O8
BRES (Rue Madeleine)	F5
BREUIL (Rue du)	F3
BRIAND (Place Aristide)	D2
BROSSOLETTE (Rue Pierre)	H10 / H12
BRUVILLE (Rue de)	I12 / J11

C

CARNOT (Rue)	D3
CARTOUCHERIE (Rue de la)	B9 / D7
CERISIERS (Rue des)	I2
CÉZANNE (Rue Paul)	J2
CHAMP TORTU (Rue du)	K3 / K5
CHAPELLE (Rue de la)	I10
CLÉMENCEAU (Rue)	E4 / F3
COMMERCE (Impasse du)	C2
COMMUNE DE PARIS (Rue de la)	G4 / G5
COURBET (Rue Gustave)	F7
COURTADÉ (Rue Pierre)	E6
CRAIN (Rue de)	I6
CURIE (Rue)	E3

D

DAUM (Rue des Frères)	D6 / E7
DEBUSSY (Rue Claude)	F8 / I7
DEGAS (Rue Edgar)	J2
DE LATTRE DE TASSIGNY (Place)	G7 / H7
DEROULEDE (Rue Paul)	G4
DIDEROT (Rue)	H8
DOMBASLE (Rue Mathieu de)	J6
DUCLOS (Rue Jacques)	E6

E

ÉCOLES (Rue des)	G12 / J12
EIFFEL (Rue Gustave)	O5 / O8
ÉLUARD (Rue Paul)	F8
ÉPINE (Rue de l')	H3 / H4
ÉPINETTES (Impasse des)	I2 / J2
ERCKMANN-CHATRIAN (Rue)	H7

F

FABIEN (Rue du Colonel)	F8
FERRY (Rue Jules)	E3
FOCH (Rue)	E3 / F3
FORT MAHON (Rue du)	I7
FRACHON (Rue Benoit)	E6
FRANCE (Rue Anatole)	E3
FRÈNES (Rue des)	K4

G

GALLÉ (Rue Émile)	E4 / E5
GAMBETTA (Rue)	H6 / I6
GAUGUIN (Rue Paul)	J2
GENOT (Place)	I6
GIRAUMONT (Route de)	K5 / P4
GOUNOD (Rue Charles)	H6 / I8
GOUTELLE (Chemin de la)	H2 / K1
GRAND BREUIL (Rue du)	E3 / F3
GUÉ (Rue du)	J6

H

HAUT DE HAN (Rue du)	D6/D7
HAUTS MÉLLÉES (Chemin des)	K1 / O1
HAUTS SUREAUX (Rue des)	G3 / H4
HUGO (Rue Victor)	D3 / H3
HUMBERT (Rue Clément)	I4 / I6

J

JARNY - BRUVILLE (Chemin de)	K11 / P13
JAURES (Avenue Jean)	D2 / D3
JAURES PROLONGÉE (Rue Jean)	D4
JURUE (Rue)	I7 / J7

K

KRIEGEL-VALRIMONT (Rue Maurice) H3

L

LAFAYETTE (Avenue)	H2 / H6
LANGEVIN (Rue Paul)	J4 / J5
LANGEVIN-WALLON (Rue)	I4
LAVOIR (Rue du)	D3
LAVOISIER (Rue)	F6

LE BRETON (Chemin)	G3 / H3
LEBRUN (Rue Albert)	H5 / H6
LECLERC (Place du Général)	G7 / H7
LÉNINE (Rue)	E7
LEVANT (Rue du)	J6
LIBERTÉ (Rue de la)	G4
LORRAINE (Rue de)	J6

M

MACHEREZ (Rue Simon)	I6 / J6
MAGNOLIAS (Rue des)	J2
8 MAI 1945 (Rue du)	G5
MAJORELLE (Rue Louis)	B8 / B9
MARAT (Rue)	F7
MARCAIRES (Chemin des)	I3 / I6
19 MARS 1962 (Rue du)	K3
MARX (Rue Karl)	F7
MASSENET (Rue Jules)	I6 / I7
MENNEGAND (Place Paul)	I6
MONONCHAMP (Allée de)	I4 / J4
METZ (Impasse de)	K7
METZ (Rue de)	K7 / O8
MICHEL (Rue Louise)	F7
MICHELET (Rue)	I6
MILAN (Rue de)	F13
MINES (Rue des)	J6 / K5
MIRABEAU (Rue)	G8 / H8
MONTESQUIEU (Rue)	E7 / G7
MOULIN (Rue Jean)	H10 / H12
MOULINELLE (Rue de)	J3 / J2
MOZART (Rue)	H6

N

NANCY (Avenue de)	J10 / L13
NERUDA (Rue Pablo)	D5
NEUVE (Rue)	G9 / H9
NORMANDIE (Rue de)	F12
11 NOVEMBRE (Rue du)	F6 / G5

O

ORMES (Rue des)	K3 / K5
-----------------------	---------

P

PAIX (Rue de la)	E4
PASCAL (Rue)	E6 / F6
PASTEUR (Rue)	I6 / K6
PATTON (Avenue)	E3 / F5
PEGUY (Rue Charles)	F7 / G8
PERGAUD (Rue Louis)	E8 / F8
PERI (Rue Gabriel)	H10 / I12
POINCARÉ (Rue Raymond)	G5 / H6

POINT DU JOUR (Rue du)	I8 / J6
PRÉS (Rue des)	F12
PRÉVERT (Rue Jacques)	E6
PROUVÉ (Rue Victor)	L6 / L5

R

RAVEL (Rue Maurice)	H7 / I6
RÉPUBLIQUE (Avenue de la)	F5 / H6
REBECCHAMPS (Chemin de)	J9
RENOIR (Rue Pierre Auguste)	J2 / J1
ROBESPIERRE (Rue)	E7
ROLLAND (Rue Romain)	G8
ROL-TANGUY (Rue Henri)	H3
ROME (Rue de)	F13
ROSTAND (Rue Jean)	I9 / I10
ROUAUX (Chemin des)	K5 / M4
ROUGEWALD (Allée du)	I3 / J4
ROUSSEAU (Rue Jean Jacques)	G7

S

SAINTE BARBE (Rue)	K5 / M7
SAINTE JEANNE D'ARC (Rue)	K4
SAINTE PAULIAS (Impasse des)	J2
SARTRE (Rue Jean-Paul)	J4 / H4
SAULE (Rue de la)	I6
SAULXURES (Rue)	F5
SEMARD (Rue Pierre)	G3 / G4
SULLY (Rue)	E12 / F12

T

TICHEMONT (Route de)	H2 / K1
TILLEULS (Rue des)	J3
TOUSSAINT (Square)	H5 / H6
TRIBIEUX (Rue de)	G3 / H4
TUILERIE (Rue de la)	G6

V

VALLÉS (Rue Jules)	E7
VERDUN (Impasse de)	E4
VERDUN (Rue de)	C2 / D3
VIGNES (Rue des)	F12 / G12
VOLTAIRE (Rue)	H7 / I8
VOUAUX (Rue de l'Abbé)	J6

W / Y / Z

WILSON (Avenue)	I7 / J10
YRON (Rue de l')	C3 / D3
ZOLA (Rue Émile)	D4 / F6

TOITURE D'HOMÉCOURT

Un couvreur à votre service depuis 2008

- **COUVERTURE** Garantie décennale
- **CHARPENTE** Devis gratuits
- **ZINGUERIE**

NEUF & RÉNOVATION



HOMEGAL

Centre d'Activité Économique - 54240 JOEUF
Tél. 03 54 44 50 71 (après 17h) - 06 25 78 63 30 - 06 07 34 57 02
Email : toituuredhomecourt@laposte.net

Auto - école CFER CORINE

Formation
B/ BEA - A - Am

Stage permis à points

03 82 33 68 84 - 06 61 55 14 27

JARNY/PAGNY

PLAN



SERVICES PUBLICS	
1	Centre de traitement biologique des eaux usées .. L1
2	Centre de secours E5
3	Centre intercommunal d'Action Sociale I6
3	Relais Parents / Assistance Maternelle I6
4	Centre médico-social H6
5	Commissariat de police B2
3	Crèche / Halte-Garderie I6
6	Foyer de jeunes travailleurs G. Mòquet D2
7	Gare SNCF D2
8	Sirtom - déchetterie O5
9	Hôtel de Ville I6
10	La Poste H5
11	E.H.P.A.D. Les Lilas E5
12	Maison du peuple D2
13	Services techniques municipaux E3
14	Espace socio-culturel Rachel Foglia H12
15	Trésorerie du Jarnisy I6
ENSEIGNEMENT	
16	Collège Alfred Mézières I6
17	Collège Louis Aragon F4
18	Ecole primaire Jules Ferry E3
19	Ecole primaire Langevin Wallon I5
20	Ecole primaire Marcel Pagnol K5
21	Ecole primaire et maternelle Pablo Picasso I12
22	Ecole primaire Saint Exupéry G7
3	Inspection de l'Education Nationale I6
23	Lycée polyvalent Jean Zay G5
24	École maternelle Yvonne Imbert G7
25	École maternelle Langevin Wallon I4
26	École maternelle Marcel Pagnol K5
SPORT ET LOISIRS	
27	Aquapôle J4
28	Centre Jules Romains H8
29	Complexe sportif Auguste Delaune I5
30	Complexe sportif Maurice Baquet F4
31	Ecole de musique municipale G4
32	Espace Gérard Philipe I6
33	Maison de la Jeunesse «La Concordia» H5
34	Salle des fêtes Jean Lurçat I6
35	Salle René Rousseau I4
36	City Stade I5 - G7 - K5
37	Stade Charles Génot/Skate Park I5
38	Stade Hugo Gnemmi I4
39	Tennis couverts F2
40	Maison des associations G4
41	Maison d'Elsa Médiathèque et Théâtre F4
PATRIMOINE	
42	Petit Étang J6
43	Domaine de Moncel K10
44	Eglise Saint-Maximin I6
45	Cimetière H8/I8
46	Marais de Droitaumont E9
ZONES D'ACTIVITÉS	
Zone de Jarny-Giraumont O3/O7	
Zone du Bois Sainte-Catherine J12/L13	
Zone Victor Prouvé K5/M7	

ICI C'EST LOCAL !

**LA VILLE DE JARNY S'ENGAGE AUX CÔTÉS
DES ÉLEVEURS ET PRODUCTEURS LOCAUX.**

**GOÛTEZ À LA RICHESSE
DE NOTRE TERROIR !**

Marché Fermier

Tous les Mardis de **16h à 19h**

Place du MARCHÉ

(en face de la Mairie)



**Union
Immobilière**

Bernard BLOCH
06.150.144.36

13 Avenue de la République
54800 JARNY

☎ 03.82.210.210

jarny@ui-immobilier.fr

**ACHAT – VENTE – ESTIMATION
LOCATION**

www.ui-immobilier.fr